Boletín Oficial

DE LA PROVINCIA DE BUENOS AIRES

SUPLEMENTO DE **DECRETOS, RESOLUCIONES Y
RESOLUCIONES FIRMA CONJUNTA**



AUTORIDADES

Gobernador **Dr. Axel Kicillof**

Secretario General **Dr. Federico Thea**

Subsecretario Legal y Técnico **Dr. Esteban Taglianetti**

SUMARIO

SECCIÓN OFICIAL

<i>DECRETOS</i>	<i>pág.</i>	3
<i>RESOLUCIONES</i>	<i>pág.</i>	4
<i>RESOLUCIONES</i>		
<i>FIRMA</i>	<i>pág.</i>	6
<i>CONJUNTA</i>		

Sección Oficial

▲ DECRETOS

GOBIERNO DE LA PROVINCIA DE BUENOS AIRES

DECRETO N° 82/2021

LA PLATA, BUENOS AIRES
Jueves 25 de Febrero de 2021

VISTO el Expediente N° EX-2021-02906481-GDEBA-DPTAADARBA, mediante el que se propicia la modificación del Decreto N° 166/2020, ratificado por Ley N° 15.174, y

CONSIDERANDO:

Que por Decreto del Poder Ejecutivo Nacional N° 260/2020 se amplió, por el plazo de un (1) año, la emergencia pública en materia sanitaria establecida por Ley N° 27.541, en virtud de la pandemia declarada por la Organización Mundial de la Salud (OMS) en relación con el nuevo coronavirus (COVID- 19);

Que, en sintonía con ello, mediante el Decreto N° 132/2020, ratificado por Ley N° 15.174, se declaró la emergencia sanitaria en el territorio bonaerense, por el término de ciento ochenta (180) días a partir de su dictado; al tiempo que se previó la adopción de diversas medidas necesarias a los fines de la contención del nuevo coronavirus (COVID-19) y de evitar el contagio y la propagación de la infección en la población;

Que, posteriormente, por Decreto del Poder Ejecutivo Nacional N° 297/2020 se estableció, para todas las personas que habitan en el país o se encuentren en él, la medida de "Aislamiento Social, Preventivo y Obligatorio", durante el cual todas las personas deberán permanecer en sus residencias habituales o en el lugar en que se encontraron, desde el 20 y hasta el 31 de marzo inclusive del corriente año, plazo sucesivamente prorrogado por los Decretos Nacionales N° 325/2020, N° 355/2020, N° 408/2020, N° 459/2020, N° 493/2020, N° 520/2020, N° 576/2020, N° 605/2020, N° 641/2020, N° 677/2020, N° 714/2020, N° 754/2020, N° 792/2020, N° 814/2020, N° 875/2020, N° 956/2020, N° 1033/2020 y N° 67/2021;

Que las referidas medidas extraordinarias y excepcionales, implicaron una merma en la asistencia del personal a los lugares de trabajo, lo cual implicó una restricción en la prestación de las actividades y servicios administrativos por parte de la Agencia de Recaudación de la Provincia de Buenos Aires;

Que, en virtud de ello, el Decreto N° 166/2020 estableció, durante la vigencia de la suspensión dispuesta por el artículo 3° del Decreto N° 132/2020 y sus eventuales prórrogas, la suspensión de los procedimientos y plazos administrativos, correspondientes a la aplicación del Código Fiscal -Ley N° 10.397 Texto Ordenado 2011 y modificatorias- y la Ley N° 10.707, sus modificatorias y complementarias, sin perjuicio de la validez de aquellos que, por su naturaleza, resulten impostergables a los fines de las tareas de recaudación;

Que la Ley N° 15.174, ratificó el referido decreto, al tiempo que facultó al Poder Ejecutivo a suspender los procedimientos y/o plazos administrativos correspondientes a la aplicación del Código Fiscal -Ley N° 10.397 Texto Ordenado 2011 y modificatorias- y la Ley N° 10.707, sus modificatorias y complementarias, sin perjuicio de la validez de aquellos que, por su naturaleza, resulten impostergables a los fines de las tareas de recaudación;

Que, como consecuencia de las sucesivas prórrogas efectuadas al Decreto Nacional N° 297/2020, este Poder Ejecutivo dispuso prorrogar la vigencia del plazo de la suspensión dispuesta por el artículo 3° del Decreto N° 132/2020, ratificado por Ley N° 15.174, mediante los N° 180/2020, N° 255/2020, N° 282/2020, N° 340/2020, N° 433/2020, N° 498/2020, N° 583/2020, N° 604/2020, N° 689/2020, N° 701/2020, N° 771/2020, N° 774/2020, N° 884/2020, N° 944/2020, N° 976/2020, N° 1103/2020, N° 1231/2020 y 40/2021;

Que mediante el artículo 3° del citado Decreto N° 166/2020 se estableció que la suspensión instituida en el mismo, no resultaría de aplicación para los vencimientos fijados en el calendario fiscal, ni respecto del cumplimiento de los pagos al contado, anticipos o cuotas correspondientes a regímenes de regularización de deudas cuyo vencimiento opere en el lapso comprendido en su artículo 1° o aquel que se consigne en caso de prorrogarse el mismo;

Que en atención a la necesidad de que el Estado recaude inmediatamente sus rentas, pues diferir el cobro de una

acreencia fiscal resultaría inconveniente, máxime en aquellos casos en los que puede operarse la extinción de la acción, circunstancia que ocasionaría que la Administración Pública no atienda sus obligaciones, tendientes todas a la satisfacción del interés de la colectividad (v. arg. SCBA en las causas B. 55.090, "Mar de Ostende S.R.L.", res. del 21-IX-1993; B 64768 "Aguas Argentinas S.A. c/Provincia de Buenos Aires s/Demanda contencioso administrativa", I 27/09/2006, entre muchas otras), corresponde modificar el artículo 3° del Decreto N° 166/2020, a los fines de procurar una correcta interpretación del artículo 1° del Decreto N° 166/2020, así como su alcance, exceptuando de la suspensión de plazos a los trámites, actos y procedimientos que deba realizar la Agencia de Recaudación de la Provincia de Buenos Aires para la determinación y cobro de sus acreencias fiscales;

Que, por otra parte, resulta necesario facultar a la Agencia de Recaudación de la Provincia de Buenos Aires a disponer excepciones adicionales respecto de la suspensión de los plazos correspondientes a los trámites y procedimientos administrativos, en virtud de las particularidades que cada uno de estos últimos pueda exhibir;

Que han tomado intervención de su competencia Asesoría General de Gobierno y Fiscalía de Estado;

Que la presente medida se dicta en uso de las atribuciones conferidas por los artículos 2°, inciso c) de la Ley N° 15.174 y 144 -proemio- de la Constitución de la Provincia de Buenos Aires;

Por ello,

**EL GOBERNADOR DE LA PROVINCIA DE BUENOS AIRES
DECRETA**

ARTÍCULO 1°. Modificar el artículo 3° del Decreto N° 166/2020, el que quedará redactado de la siguiente manera:

"ARTÍCULO 3°. Disponer que lo indicado en el artículo 1° no resultará de aplicación para los vencimientos fijados en el calendario fiscal de la Agencia de Recaudación de la Provincia de Buenos Aires, ni respecto del cumplimiento de los pagos al contado, anticipos o cuotas correspondientes a regímenes de regularización de deudas cuyo vencimiento opere en el lapso comprendido en el artículo 1° o aquel que se consigne en caso de prorrogarse el mismo.

Tampoco resultará de aplicación lo dispuesto en el artículo 1°, a las acciones, actos y procedimientos llevados adelante por la Agencia de Recaudación de la Provincia de Buenos Aires, para la determinación de las obligaciones fiscales y aplicación de las sanciones, y el cobro de las mismas, siempre que las acciones se encuentren próximas a su extinción, así como para los procedimientos recursivos previstos en los artículos 115 y 142 del Código Fiscal (T.O. 2011 y ccss. de años anteriores) y a los demás que resulten necesarios a los fines de las tareas de recaudación, en los términos precedentemente indicados.

Facultar a la Agencia de Recaudación de la Provincia de Buenos Aires a disponer excepciones, en el ámbito de su competencia, a la suspensión prevista en el artículo 1° del presente decreto, en consonancia con las dispuestas en el presente."

ARTÍCULO 2°. El presente decreto entrará en vigencia a partir del día siguiente a su publicación en el Boletín Oficial.

ARTÍCULO 3°. Este decreto será refrendado por los Ministros Secretarios en los Departamentos de Hacienda y Finanzas y de Jefatura de Gabinete de Ministros.

ARTÍCULO 4°. Registrar, notificar al Fiscal de Estado, comunicar, publicar, dar al Boletín Oficial y al SINDMA. Cumplido, archivar.

Pablo Julio López, Ministro; **Carlos Alberto Bianco**, Ministro; **AXEL KICILLOF**, Gobernador

RESOLUCIONES

MINISTERIO DE JEFATURA DE GABINETE DE MINISTROS

RESOLUCIÓN N° 391-MJGM-2021

LA PLATA, BUENOS AIRES
Viernes 26 de Febrero de 2021

VISTO el EX-2020-29205904-GDEBA-DSTAMJGM, mediante el cual se propicia autorizar la inasistencia al lugar de trabajo de las personas trabajadoras del Sector Público Provincial que sean convocadas a prestar servicios de manera presencial, cuando se trate del progenitor, progenitora o persona adulta responsable a cargo de un niño, niña o adolescente con discapacidad o considerado/a población de riesgo conforme el artículo 1° de la Resolución N° 90/20 del Ministerio de Jefatura de Gabinete de Ministros y,

CONSIDERANDO:

Que a través del Decreto N° 260/20 del Poder Ejecutivo Nacional se amplió la emergencia pública en materia sanitaria establecida por Ley N° 27.541, en virtud de la Pandemia declarada por la ORGANIZACIÓN MUNDIAL DE LA SALUD (OMS) respecto del Coronavirus (COVID-19).

Que, a su turno, el Decreto Provincial N° 132 del 12 de marzo de 2020, ratificado por la Ley N° 15.174, declaró el estado de emergencia sanitaria en el ámbito de la Provincia de Buenos Aires por el plazo de ciento ochenta (180) días, al tiempo que se previó la adopción de diversas medidas necesarias a los fines de la contención del nuevo Coronavirus (COVID-19) y de evitar el contagio y la propagación de la infección en la población.

Que, a través del Decreto N° 771 de fecha 3 de septiembre de 2020, se prorrogó, por el término de ciento ochenta días a

partir de su vencimiento, el estado de emergencia sanitaria declarado en el ámbito de toda la Provincia de Buenos Aires por el mencionado Decreto N° 132/20, ratificado por Ley N° 15.174.

Que, a través de la Resolución Conjunta N° 63/20 de la Dirección General de Cultura y Educación, el Ministerio de Salud y el Ministerio de Jefatura de Gabinete de Ministros, y de conformidad con lo establecido por las Resoluciones N° 364/20 y N° 370/20 del Consejo Federal de Educación, se implementó el “Plan Jurisdiccional de la Provincia de Buenos Aires para un Regreso Seguro a Clases Presenciales”.

Que, por su parte, a través del Decreto Nacional N° 67/21 de fecha 29 de enero de 2021, el Poder Ejecutivo Nacional extendió en todo el territorio nacional el Distanciamiento Social, Preventivo y Obligatorio por la pandemia del COVID-19 hasta el 28 de febrero del corriente.

Que el artículo 24 dicho Decreto Nacional, establece que podrán reanudarse las clases presenciales y las actividades educativas no escolares presenciales de acuerdo a los parámetros de evaluación, estratificación y determinación del nivel de riesgo epidemiológico y condiciones establecidas en las Resoluciones N° 364/20 y N° 370/20 del Consejo Federal de Educación, sus complementarias y modificatorias, y que en todos los casos se deberá actuar de acuerdo a los protocolos debidamente aprobados por las autoridades correspondientes.

Que, por su parte, por el Decreto N° 40/21 se aprobó la reglamentación para la implementación de la medida de “Distanciamiento Social, Preventivo y Obligatorio” y para el desarrollo de las actividades y servicios exceptuados del “Aislamiento Social, Preventivo y Obligatorio”, y de la prohibición de circular dispuesta por el Decreto Nacional N° 297/2020 y sus normas complementarias, de conformidad con el Decreto Nacional N° 67/2021.

Que el artículo 15 del Anexo Único del Decreto N° 40/21 estableció que el Ministerio de Jefatura de Gabinete de Ministros y la Dirección General de Cultura y Educación, en forma conjunta, dispondrían el inicio de las actividades educativas, pudiendo suspenderlas o reiniciarlas conforme la evolución de la situación epidemiológica de cada distrito, de conformidad con la normativa vigente.

Que, en ese marco, a través de la Resolución Conjunta N° 10/21 de la Dirección General de Cultura y Educación, el Ministerio de Salud y el Ministerio de Jefatura de Gabinete de Ministros, se aprobó como Anexo I el “PLAN JURISDICCIONAL DE LA PROVINCIA DE BUENOS AIRES PARA UN REGRESO SEGURO A LAS CLASES PRESENCIALES - Actualización para el inicio de clases 2021”.

Que, en virtud de ello corresponde, en el marco de la gestión de la presente emergencia, instrumentar los mecanismos necesarios para garantizar, atendiendo las recomendaciones de las autoridades sanitarias competentes, el funcionamiento pleno del referido Sector Público Provincial.

Que en tal sentido deviene necesario autorizar la inasistencia al lugar de trabajo de las personas trabajadoras del Sector Público Provincial que sean convocadas a prestar servicios de manera presencial, cuando se trate del progenitor, progenitora o persona adulta responsable a cargo de un niño, niña o adolescente con discapacidad o considerado/a población de riesgo conforme el artículo 1° de la Resolución N° 90/20 del Ministerio de Jefatura de Gabinete de Ministros.

Que Asesoría General de Gobierno ha tomado la intervención de su competencia.

Que la medida se dicta en uso de las atribuciones conferidas por la Ley N° 15.164 y por el Decreto N° 132/20 ratificado por Ley N° 15.174 y prorrogado por el Decreto N° 771/20.

Por ello,

**EL MINISTRO DE JEFATURA DE GABINETE DE MINISTROS
DE LA PROVINCIA DE BUENOS AIRES
RESUELVE**

ARTÍCULO 1°: Autorizar la inasistencia al lugar de trabajo de las personas trabajadoras del Sector Público Provincial que sean convocadas a prestar servicios de manera presencial, cuando se trate del progenitor, progenitora o persona adulta responsable a cargo de un niño, niña o adolescente con discapacidad o considerado/a población de riesgo conforme el artículo 1° de la Resolución N° 90/20 del Ministerio de Jefatura de Gabinete de Ministros.

Las personas alcanzadas por lo dispuesto en el párrafo precedente, quedan habilitadas a llevar a cabo las tareas que le fueran asignadas desde sus hogares, cuando ello fuere posible, sin afectar la percepción de las remuneraciones normales, habituales, ni de los adicionales que por Ley o Convenio le correspondiere percibir.

ARTÍCULO 2°: Establecer que a los fines de otorgar la autorización prevista en el artículo 1°, en el supuesto que ambos progenitores o personas adultas responsables a cargo fueran trabajadores/as del Sector Público Provincial, se les podrá otorgar la autorización a ambos, a los fines de garantizar la corresponsabilidad en las tareas de cuidado.

En el caso previsto en el párrafo precedente, la autorización no podrá otorgarse a ambas personas por los mismos días hábiles.

ARTÍCULO 3°: Para tramitar la autorización de inasistencia al lugar de trabajo, el o la agente deberá:

a) Declarar como familiar a cargo ante el área de personal al niño, niña o adolescente por el que se solicita autorización de inasistencia.

b) Presentar el Certificado Único de Discapacidad vigente, en el caso de niño, niña o adolescente con discapacidad.

c) Presentar, en el caso de niño, niña o adolescente considerado/a población de riesgo conforme el artículo 1° de la Resolución N° 90/20 del Ministerio de Jefatura de Gabinete de Ministros, certificado médico, con resumen de historia clínica e informe del médico tratante que fundamente que el niño, niña o adolescente no puede incorporarse a actividades presenciales del ciclo lectivo.

Las personas alcanzadas por lo establecido en la presente Resolución deberán presentar la documentación indicada a través del Sistema Único de Administración de Personal (SiAPe) o en las Direcciones Delegadas de la Dirección Provincial de Personal, u oficina que haga sus veces, justificando la necesidad y detallando los datos indispensables para que pueda ejercerse el adecuado control.

ARTÍCULO 4°: Encomendar a la Dirección General de Cultura y Educación la implementación, en el ámbito de su competencia, de las medidas previstas en la presente, realizando los ajustes reglamentarios que estime corresponder.

ARTÍCULO 5°: Dejar establecido que la autorización prevista en el artículo 1° no será de aplicación a los/las trabajadores/as declarados/as esenciales.

ARTÍCULO 6°: Facultar a la Subsecretaría de Empleo Público y Gestión de Bienes a dictar las normas interpretativas,

complementarias y aclaratorias de la presente, en el marco de sus respectivas competencias.

ARTÍCULO 7°: Registrar, comunicar, publicar, dar al Boletín Oficial e incorporar al Sistema de Información Normativa y Documental Malvinas Argentinas (SINDMA). Cumplido, archivar.

Carlos Alberto Bianco, Ministro

RESOLUCIONES FIRMA CONJUNTA

**MINISTERIO DE JEFATURA DE GABINETE DE MINISTROS
MINISTERIO DE PRODUCCIÓN, CIENCIA E INNOVACIÓN TECNOLÓGICA**

RESOLUCIÓN FIRMA CONJUNTA N° 15-MJGM-2021

LA PLATA, BUENOS AIRES
Jueves 25 de Febrero de 2021

VISTO el expediente electrónico N° EX-2021-04242547-GDEBA-DTAYLDLIIMPCEITGP, los Decretos del Poder Ejecutivo Nacional N° 260/2020, N° 297/2020 y N° 67/2021, la Decisión Administrativa N° 145/2021 de Jefatura de Gabinete de Ministros de la Nación y el Decreto N° 40/2021, y

CONSIDERANDO:

Que mediante el Decreto del Poder Ejecutivo Nacional N° 260/2020 se amplió, por el plazo de un (1) año, la emergencia pública en materia sanitaria establecida por Ley N° 27.541, en virtud de la pandemia declarada por la Organización Mundial de la Salud (OMS) en relación con el COVID-19.

Que por Decreto N° 132/2020, ratificado por Ley N° 15.174, se dispuso en el ámbito de la provincia de Buenos Aires la emergencia sanitaria por el término de ciento ochenta (180) días a partir de su dictado, medida que ha sido oportunamente prorrogada y se encuentra vigente en virtud del Decreto N° 771/2020.

Que el Poder Ejecutivo Nacional, mediante Decreto N° 297/2020 estableció, para las personas que habitan en el país o se encuentran en él en forma temporaria, la medida de “aislamiento social, preventivo y obligatorio” y la consecuente prohibición de circular, entre el día 20 y el 31 de marzo, en el marco de la mencionada declaración de pandemia, medida que fue sucesivamente prorrogada.

Que, por los artículos 2° y 3° del Decreto Nacional N° 67/2021 se estableció la medida de “distanciamiento social preventivo y obligatorio”, para todas las personas que residan o transiten en el aglomerado urbano denominado Área Metropolitana de Buenos Aires (AMBA) así como en todos los restantes partidos de la Provincia de Buenos Aires, desde el 1° hasta el 28 de febrero de 2021 inclusive.

Que, el citado Decreto Nacional, prevé que podrán desarrollarse, mientras rija la medida de “distanciamiento social preventivo y obligatorio”, actividades económicas, industriales, comerciales o de servicios, deportivas, artísticas y sociales que cuenten con un protocolo de funcionamiento aprobado por la autoridad sanitaria provincial, pudiendo las autoridades provinciales reglamentar días, horarios y requisitos adicionales para su realización, con la finalidad de prevenir la circulación del virus.

Que, en virtud de dicha norma, el Gobernador de la provincia dictó el Decreto N° 40/2021 cuyo Anexo Único establece la reglamentación para la implementación de la medida de “distanciamiento social, preventivo y obligatorio” y para el desarrollo de las actividades y servicios exceptuados del “aislamiento social, preventivo y obligatorio” y de la prohibición de circular de conformidad con el Decreto Nacional N° 67/2021.

Que, por el artículo 4° del Decreto N° 40/2021, se facultó al Ministro Secretario en el Departamento de Jefatura de Gabinete de Ministros a dictar las normas aclaratorias, interpretativas y complementarias que resultaren necesarias.

Que el Anexo Único del mentado Decreto N° 40/2021 establece que el inicio y la continuidad de las actividades económicas, industriales, comerciales, de servicios, artísticas y deportivas, quedará sujeto al cumplimiento de los protocolos que aprueben, en virtud de sus competencias, las diferentes jurisdicciones de la Provincia, previa intervención del Ministerio de Salud.

Que por su parte, la Decisión Administrativa N° 145/2021 de Jefatura de Gabinete de Ministros de la Nación, autorizó la reanudación de las actividades de las salas y los complejos cinematográficos en la Provincia de Buenos Aires, con un aforo que inicialmente no podrá superar el cincuenta por ciento (50%) por sala, conforme el “Protocolo de Higiene y Seguridad (Covid-19) para la Reapertura de Salas y Complejos Cinematográficos”, oportunamente aprobado por la autoridad sanitaria nacional conforme lo señalado en el informe IF-2021-16051145-APN-SSMEIE#MS.

Que, a su vez, el artículo 3° de la aludida Decisión Administrativa, establece que la Provincia de Buenos Aires deberá dictar las reglamentaciones necesarias para el desarrollo de la actividad, estableciendo la fecha para su efectiva reanudación, pudiendo implementarlas gradualmente, suspenderlas o reanudarlas, en el ámbito de sus competencias territoriales y conforme la situación sanitaria, pudiendo limitar el alcance de la excepción a determinadas áreas geográficas, o establecer requisitos específicos para su desarrollo que atiendan a la situación epidemiológica local y a las características propias del lugar, con el fin de minimizar el riesgo de propagación del virus.

Que, en ese contexto, el Ministerio de Producción, Ciencia e Innovación Tecnológica recomendó añadir al listado de actividades autorizadas las salas y los complejos cinematográficos.

Que, asimismo, atendiendo a razones sanitarias, se considera apropiado limitar el aforo de los espacios cerrados en un máximo del 30% de su capacidad y determinar que se deberá proceder a la ventilación de los distintos ambientes antes de la apertura de los complejos. Adicionalmente, ya sea de manera mecánica o natural, según las características de construcción e instalación pre-existentes, se promoverá la ventilación permanente de los ambientes laborales y de concurrencia.

Que, en esta instancia, se propicia aprobar el “Protocolo de Higiene y Seguridad (Covid-19) para la Reapertura de Salas y Complejos Cinematográficos”, con las adecuaciones correspondientes al criterio mencionado en el párrafo precedente. Que ha tomado intervención en razón de su competencia la Asesoría General de Gobierno. Que la presente medida se dicta en uso de las atribuciones conferidas por la Ley N° 15.164 y por el Decreto N° 40/2021. Por ello,

**LOS MINISTROS DE PRODUCCIÓN CIENCIA E INNOVACIÓN TECNOLÓGICA
Y DE JEFATURA DE GABINETE DE MINISTROS
DE LA PROVINCIA DE BUENOS AIRES
RESUELVEN**

ARTÍCULO 1°. Autorizar, en el ámbito de la provincia de Buenos Aires, el desarrollo de las actividades de las salas y los complejos cinematográficos, el cual deberá sujetarse al estricto cumplimiento del protocolo aprobado por el artículo 2° de la presente resolución.

ARTÍCULO 2°. Aprobar como Anexo Único (IF-2021-04256468-GDEBA-SSTAYLMPCEITGP) de la presente resolución, el “Protocolo de Higiene y Seguridad (Covid-19) para la Reapertura de Salas y Complejos Cinematográficos”, el cual será de estricto cumplimiento para el desarrollo de las actividades autorizadas por el artículo anterior.

ARTÍCULO 3°. Establecer una limitación del treinta por ciento (30%) de aforo de la capacidad habitual permitida para todos aquellos establecimientos en los que se desarrollen las actividades de las salas y los complejos cinematográficos.

ARTÍCULO 4°. Establecer que la ventilación en espacios cerrados en los que se desarrollen las actividades previstas en el artículo 1°, deberá realizarse antes de la apertura de los complejos.

Adicionalmente, ya sea de manera mecánica o natural, según las características de construcción e instalación pre-existentes, se promoverá la ventilación permanente de los ambientes laborales y de concurrencia.

ARTICULO 5°. Registrar, comunicar, publicar, dar al Boletín Oficial y al SINDMA. Cumplido, archivar.

Augusto Eduardo Costa, Ministro, **Carlos Alberto Bianco**, Ministro

ANEXO ÚNICO (IF-2021-04256468-GDEBA-SSTAYLMPCEITGP)

**PROTOCOLO DE HIGIENE Y SEGURIDAD (COVID-19) PARA LA
REAPERTURA DE SALAS Y COMPLEJOS CINEMATOGRAFICOS**

1. Objetivo
2. Alcance
3. Medidas generales de prevención dentro de las salas de cine
4. Medidas particulares para el funcionamiento de los complejos cinematográficos.
5. Actuación ante la presencia de síntomas compatibles con Covid-19.
6. Actuación ante personal con “contacto estrecho” con personas que revistan condición de “casos sospechosos” o posean confirmación médica de haber contraído Covid - 19.
7. Personal de Riesgo
8. Anexos.

1. Objetivo

El objetivo del presente documento es establecer la metodología para garantizar la salud de las personas, prevenir y controlar la propagación del virus (Covid-19).

En virtud de la situación de emergencia sanitaria originada por la pandemia de COVID-19, resulta necesario, que las empresas, propietarios y/o explotadores y los trabajadores y trabajadoras del sector de Exhibición Cinematográfica, planifiquen la normalización gradual de sus actividades. Para ello, será necesario la implementación de sistemas de información, protocolos de actuación, capacitación y concientización de los trabajadores y trabajadoras respecto de los cuidados y deber de información, provisión de los elementos de protección personal (EPP) adecuados y adopción de medidas necesarias con objeto de minimizar los riesgos de contagio de la enfermedad COVID-19.

Se efectúan recomendaciones generales para quienes tengan a su cargo salas de cine y complejos de salas de cine habilitados por el INCAA (Instituto Nacional de Cine y Artes Audiovisuales), los trabajadores y trabajadoras del sector tomen las acciones necesarias con el objeto de prevenir y gestionar de manera adecuada los riesgos generales del COVID-19 respecto de las personas que concurran a las salas y puedan, asimismo, tomar las medidas adecuadas o bien en caso de que la aparición de un caso sospechoso y/o confirmados relacionado con el evento desarrollado, tenga un plan de acción para ejecutar.

2. Alcance

El presente protocolo será de aplicación para todas las salas de cine y complejos de salas de cine habilitados por el INCAA (Instituto Nacional de Cine y Artes Audiovisuales) y que se encuentren emplazadas en la Provincia de Buenos Aires.

Este protocolo se conforma como una referencia que posee un compendio de medidas de seguridad y prevención, y utiliza de guía de buenas prácticas de fácil comprensión.

Su virtud y cumplimiento dependerá de la concientización, responsabilidad y solidaridad, de todas y todos los que intervengan en la actividad de exhibición cinematográfica.

2.1. Objetivos específicos

- a. Implementar medidas para resguardar la salud de las personas involucradas en la actividad.
- b. Minimizar los riesgos de propagación del virus.
- c. Acompañar las medidas sanitarias que las autoridades especializadas en la materia recomiendan y establecen.
- d. Proteger la continuidad comercial de los establecimientos y complejos cinematográficos de la Provincia de Buenos Aires

en contexto de pandemia, así como también la oferta cultural que esta actividad abarca para la población en general.

3. Medidas generales de prevención dentro de las salas de cine

3.1. Capacidad, funciones y horarios

Fundamentos y consideraciones especiales:

El cumplimiento por cada individuo de las recomendaciones de los organismos de salud en cuanto a las pautas de distanciamiento social e higiene personal, y que el mismo adquiera el formato de hábito, es la clave tanto para la reapertura segura de la actividad motivo del presente protocolo como para desacelerar la velocidad de propagación de la pandemia. La experiencia de cine es una actividad quieta y tranquila. En las salas de cine los distintos grupos de espectadores no interactúan, dado que el foco de atención está puesto en el objetivo de la concurrencia que es ir a ver y disfrutar una película. Los espectadores permanecen en silencio puesto que la conversación no es permitida ni tolerada. Adicionalmente, los cines cuentan en general con equipamiento y/o instalaciones que contribuyen a la renovación y ventilación del aire.

El desarrollo de la actividad será con aforo limitado, el cual inicialmente no podrá superar el 30% de la capacidad de cada sala. La posibilidad de incremento de este aforo dependerá de las condiciones epidemiológicas en las que se encuentre la Provincia de Buenos Aires, y a su vez, cada situación particular municipal conforme el sistema de Fases Provincial estatuido por Res. JGMPBA 4391/2020.

Medidas dentro de las salas de cine:

El uso de barbijo será obligatorio pudiendo quitárselo sólo para ingerir alimentos o bebidas, y deberá volver a colocarlo después.

Las salas serán higienizadas y sanitizadas adecuadamente antes y después de cada función, utilizando sustancias conforme lo indicado en el punto 4.2.1.

Con dicho objetivo, se establece dentro de cada una de las salas de cine la ocupación de “burbujas sociales de recreación” definiéndose las mismas como espacios compartidos de proximidad entre personas que concurren conjuntamente al establecimiento y que no deben integrar -durante la realización del mismo evento- otra “burbuja social de recreación”. La “burbuja social de recreación”, permite, entonces, compartir un mismo espacio en un ambiente controlado, dado que se mantiene la distancia entre grupos de personas no vinculadas.

Las “burbujas sociales de recreación” no podrán ser superiores a 6 (SEIS) personas y estarán conformadas por butacas contiguas. La distancia entre butacas ocupadas deberá ser de 1,5 metros a 2 metros, como mínimo. Esto puede realizarse con un esquema de ocupación donde por cada butaca ocupada o butacas ocupadas por la burbuja social deberán dejarse 2 (DOS) butacas fijas libres a los lados de cada burbuja. También deberán estar libres las butacas que se encuentren inmediatamente adelante e inmediatamente detrás de cada butaca ocupada. Este concepto podrá variar según la evolución sanitaria.

En cuanto a los horarios de las funciones, cada complejo y/o sala cinematográfica deberán establecer un cronograma, en función de su programación e instalaciones preexistentes, que minimice la congestión de público asistente al ingreso y egreso de las funciones, así como también que contemple lapsos de tiempo suficientes para que el personal pueda llevar a cabo la adecuada limpieza y desinfección entre funciones. En aquellos casos donde sea posible en función de las características arquitectónicas, y a fin de complementar y optimizar la ventilación de las salas, las puertas de las mismas (tanto de ingreso como de salida de emergencia) se mantendrán abiertas durante al menos 10 minutos entre función y función.

En caso que no se cuente con la posibilidad de realizar ventilación natural exterior, se deberán realizar renovaciones por medio de inyección y extracción de aire forzada y/o complementar renovaciones con recirculaciones de aire por medio de sistema de filtrado según las pautas definidas por la autoridad jurisdiccional.

Conforme la evolución del status epidemiológico de cada jurisdicción municipal, oportunamente se preverán nuevas etapas o fases que llevarán a permitir mayor cantidad de público dentro de las salas.

4. Medidas particulares para el funcionamiento de los complejos cinematográficos

4.1. Capacitación, comunicación, seguimiento y registros.

I. Se expondrá la información, recomendaciones e indicaciones correspondientes a las medidas de distanciamiento social, la adecuada higiene de manos, la apropiada higiene respiratoria y las recomendaciones ante la presencia de síntomas sospechosos de COVID-19, así como también la que refiere a los números de teléfono que el Ministerio de Salud de la Provincia y las autoridades locales hayan determinado para la atención de la problemática del coronavirus. La misma estará destinada al conocimiento y deber de cumplimiento tanto por parte de los trabajadores y trabajadoras, como del público asistente y proveedores. La misma se deberá:

a. Colocar en lugar visible y en distintos sectores del complejo cinematográfico.

b. Exhibir adicionalmente en las páginas web de cada empresa exhibidora y/u otros canales que dispongan y las mismas consideren convenientes.

II. El/los empleado/s responsable/s que designe el empleador deberán registrar los eventuales incidentes referidos al incumplimiento del presente protocolo.

III. Cada empresa implementará un plan de emergencia con roles y funciones asignadas (el mismo será acorde a las posibilidades y estructura organizativa de cada complejo de cines). Se capacitará al personal en consecuencia.

IV. Se deberá llevar un registro respecto de la capacitación de los trabajadores respecto del Protocolo COVID-19 que aplique cada empleador.

V. Será obligatoria la capacitación a todo el personal dependiente, en la que se explique en qué consiste la enfermedad COVID-19, sus formas de transmisión, síntomas, medidas de prevención, medidas de manejo con el público asistente y correcto uso de insumos y elementos de protección personal. La capacitación tendrá como objetivo el de concientizar al personal sobre la necesidad de una buena higiene personal y de un puesto de trabajo limpio y ordenado. La obligatoriedad refiere tanto a la realización, por parte de la empresa empleadora, como a la asistencia, por parte del personal dependiente.

VI. De corresponder contar con estos servicios, los responsables de Servicios de Higiene y Seguridad y Medicina del trabajo serán los encargados de definir los Elementos de Protección Personal a utilizar en cada caso.

VII. Además de estar provistos de ropa y EPP adecuados, los trabajadores y trabajadoras deben estar capacitados

específicamente sobre la colocación, uso, estado, conservación, retiro y descarte de los mismos.

4.2. Medidas preventivas en los establecimientos.

4.2.1 Disposiciones generales

Los establecimientos contemplados en el presente protocolo deberán obligatoriamente implementar lo siguiente:

I. El personal propio de cada empresa exhibidora, que desarrolla tareas en los cines, deberá realizar la limpieza y desinfección en las distintas áreas y dependencias, así como de las superficies potencialmente contaminables (mostradores, barras, picaportes, etc.) en los momentos de apertura y cierre de local. Durante el periodo que se desarrolle la actividad esta limpieza y desinfección se realizará con un intervalo máximo de 60 minutos, teniendo en cuenta el tránsito y cantidad de personas.

II. Los lentes 3D serán limpiados y desinfectados por el personal de los cines después de cada uso.

III. Considerando que cada cine tiene materiales de construcción, mobiliario y decoraciones diferentes, se establece que la desinfección se realizará de acuerdo a las características de esos materiales y evitando se produzcan daños en los mismos. En cualquier caso, se deberán utilizar productos de eficacia comprobada contra el SARS-COV-2 y aprobados por ANMAT. A modo de guía, la Sociedad Argentina de Infectología recomienda, entre otras, las siguientes sustancias (de acuerdo a la concentración indicada):

- Peróxido de Hidrógeno (Concentración 0.5%)
- Cloruro de Benzalconio (concentración 0.05%)
- Alcohol Etilico (concentración 70%)
- Hipoclorito de Sodio (concentración entre 0.05% - 0.5%)
- Clorito de Sodio (concentración 0.23%)

IV. Antes de la apertura de los complejos se procederá a la ventilación de los distintos ambientes. Adicionalmente, ya sea de manera mecánica o natural, según las características de construcción e instalación pre-existentes, se promoverá la ventilación permanente de los ambientes laborales y de concurrencia. En ambientes que cuenten con acondicionamiento de calidad del aire se deberá mantener un eficiente funcionamiento del sistema de ventilación. Se incrementará el porcentaje de aire intercambiado con el exterior dentro de los límites de rendimiento del equipamiento para el acondicionamiento del aire y se realizará, con la mayor frecuencia posible, la efectiva limpieza y desinfección de los filtros. En aquellos cines donde los sistemas de ventilación cuenten con ductos y toberas, también se realizará, la limpieza y desinfección de los mismos.

En caso que no se cuente con la posibilidad de realizar ventilación natural exterior, se deberán realizar renovaciones por medio de inyección y extracción de aire forzada y/o complementar renovaciones con recirculaciones de aire por medio de sistema de filtrado según las pautas definidas por la autoridad jurisdiccional.

V. Mantener constante la provisión en los baños que sean de dominio propio de los establecimientos cinematográficos de jabón líquido y papel desechable.

VI. Instalar de forma visible en las áreas públicas dispensadores de alcohol en gel o solución de alcohol al 70 %.

VII. Incentivar en el público asistente el uso de medios digitales de compra y pago tanto para las entradas como para los productos comestibles a fin de minimizar la manipulación de dinero. A modo de ejemplo, hacerlo a través de páginas web, aplicaciones móviles, billeteras virtuales y códigos QR.

VIII. El uso del barbijo o tapaboca es obligatorio tanto para el personal propio y proveedores como para clientes.

IX. Se mantendrá una distancia mínima entre trabajadores de 2 metros. En los casos en que por razones de espacios pre-existentes no se pueda garantizar la distancia ideal de 2 metros (o la mínima distancia considerada por cada autoridad jurisdiccional) entre empleados y/o entre empleados y público asistente (ej. en personal de atención al público) deberán colocarse mamparas divisorias o bien proveerse al personal de los Elementos de Protección Personal (EPP) correspondientes, en cantidad y calidad acorde a las circunstancias.

X. Se deberá tener en cuenta espacios disponibles para la espera, siempre que las instalaciones pre-existentes lo permitan, debiendo demarcar los espacios a fin de indicar a los asistentes el deber de cumplimiento de las distancias de seguridad.

XI. En caso de haber personas pertenecientes a los grupos de riesgos a la espera de su turno, se les deberá dar prioridad de ingreso manteniendo la distancia de seguridad recomendada y evitándose aglomeración de personas. Sin perjuicio, se promoverá el ingreso ágil del público en general a fin de evitar aglomeraciones.

XII. En la medida que las instalaciones pre-existentes del establecimiento lo permitan, deberá preverse un lugar apropiado para la espera en la vía pública.

4.2.2. Demarcaciones, zonas de control sanitario y recomendaciones adicionales. Dentro de cada establecimiento cinematográfico se deberá realizar una marcación sobre el piso o utilizar algún otro elemento identificatorio a fin de indicar a cada asistente la debida distancia que debe respetar.

Adicionalmente, y a los efectos del resguardo de la salud de los trabajadores y trabajadoras y como medidas preventivas tendientes a minimizar la propagación del COVID 19, los establecimientos deberán:

I. Indagar a cada asistente, en la entrada del establecimiento, acerca de la presencia/ausencia de sintomatología relacionada con casos sospechosos de COVID 19. En caso de que no sea posible la indagación se colocará cartelería indicando a los asistentes la no posibilidad de ingreso ante la presencia de síntomas compatibles con dicha enfermedad.

II. Comunicar a los asistentes que deberán respetar el debido distanciamiento social al retirarse de las salas y del establecimiento, así como también promover que al momento de retirarse lo hagan junto con sus desechos personales y depositarlos en los cestos de basura correspondientes.

III. Informar acerca del uso de barbijo y/o tapabocas obligatorio, pudiendo únicamente prescindir de él al momento de la ingesta de alimentos y bebidas.

4.3. Personal del cine

4.3.1. Pautas de prevención para el personal interno

I. Antes de ingresar al establecimiento:

- a. El personal que va a estar afectado a las tareas, deberá generar el permiso de asistencia correspondiente a través de la APP CUIDAR, la cual deberá mantener actualizada cada 48 hs (a cargo de cada trabajador/a) y enviar de manera digital a su empleador las constancias correspondientes
- b. Deberá limitarse el número de personas en el establecimiento y en cada ambiente del mismo al mínimo indispensable. En la medida que sea viable, se sugiere que el trabajo esté distribuido en equipos específicos,

conformado por la mínima cantidad de personal necesario según la fase. Al minimizar el contacto y reducir la congestión y circulación de personas, se disminuye el riesgo de contagio.

c. Realizar control de la temperatura en la entrada del establecimiento con equipamiento de toma a distancia, la cual debe ser menor a 37.5C.

d. Se indagará, en la entrada del establecimiento, acerca de presencia/ausencia de sintomatología relacionada con caso sospechoso de COVID-19. En caso de presencia de síntomas se deberá proceder según las pautas establecidas de acuerdo a lo establecido en el punto 3.2.3 del presente protocolo.

II. En el establecimiento:

a. Medidas de higiene y cuidado personal:

1. Al toser o estornudar cubrir la boca con el pliegue del codo o pañuelo desechable.

2. Evitar llevarse las manos a los ojos, nariz y boca.

3. Cada persona deberá higienizarse las manos en forma frecuente, como así también proceder a la limpieza y desinfección de su puesto de trabajo, herramientas, equipos de trabajo y elementos de uso personal.

4. Evitar el contacto físico con otras personas como darse la mano, abrazos, besos, etc.

5. No compartir vajillas, cubiertos, mate, bombilla y termos.

6. Al colocarse, acomodarse o retirarse el barbijo/tapabocas, se debe lavar previamente las manos con agua y jabón, o bien desinfectarse con alcohol en gel.

b. El personal deberá higienizarse las manos con agua y jabón líquido al ingreso del establecimiento y durante la prestación laboral, de manera frecuente y durante al menos 40 segundos. Si el agua corriente y jabón no se encuentran accesibles por razones de infraestructura, se proporcionarán desinfectantes para manos a base de alcohol que contenga un porcentaje de alcohol y agua en proporción 70/30.

c. Las y los trabajadores deberán contar con un espacio de guardado de los efectos personales que no deban ser utilizados necesariamente para la prestación laboral. En su defecto deberán mantenerse colgadas y no apoyadas en el piso.

d. Para el caso de ropa de trabajo que no requiera de higienización diaria, se instruirá a los trabajadores para que no sea llevada a sus domicilios cuando no sea para realizar la higienización de las mismas. La empresa instruirá al trabajador/a sobre el procedimiento para el traslado de la misma e higienización en su domicilio.

e. El empleador deberá proveer al personal, para la utilización dentro del establecimiento, de los siguientes insumos y elementos de protección: alcohol en gel, barbijo o tapaboca, mascarillas en los casos necesarios, guantes de nitrilo y/o manoplas de nylon donde corresponda, jabón líquido, toallas de papel, rociador con alcohol y agua, trapos de piso y todos aquellos elementos que se dispongan como imprescindibles según la tarea a desarrollar.

f. Para el personal dedicado a la atención al público se limitará la cantidad de personas al mínimo indispensable. Se adecuarán los puestos de trabajo, en los términos de lo dispuesto en el punto 3.2.1. Se deberá realizar la señalización interna de los puestos de trabajo a los efectos de que el personal se guíe en su efectivo cumplimiento.

g. Debe evitarse en lo posible el uso compartido de herramientas o elementos de trabajo. En caso de compartirlos, deben desinfectarse antes y después de su uso.

h. En comedores, establecer turnos escalonados, de manera de reducir la cantidad de personas compartiendo estos espacios, y de garantizar la distancia social mínima de 2 metros. Evitar aglomeraciones al ingreso/salida y sentarse de forma enfrentada. Se desaconseja el uso de artefactos de uso común (microondas, calentador de agua, heladera, dispenser de agua, etc.).

i. En caso de necesidad de uso será bajo la responsabilidad de cada usuario, además deberá realizar la desinfección de todas las superficies de posible contacto antes y después del uso (Manijas, perillas, botones, pico vertedor, etc.). Se colocará kit de desinfección en cada uno de los artefactos, estableciendo cartelera que concientice a los trabajadores y trabajadoras respecto de este cuidado.

4.3.2 Traslado hacia y desde el lugar de trabajo

Se recomienda que las y los trabajadores utilicen medios de transporte particulares (automóvil, bicicleta, entre otros) a fin de evitar el uso del transporte público. En el caso de uso de medios de transporte individuales o específicos se debe recordar, además, mantenerlo ventilado para garantizar la higiene y la desinfección del interior del mismo.

Para el uso del transporte público, siempre que no esté prohibido su utilización por parte de las autoridades, se recomienda:

- Uso de barbijo, cubrebocas o tapabocas en todo momento.

- Recordar la importancia de una buena higiene de las manos antes, durante y después de los desplazamientos a realizar.

- Desplazarse provisto de un kit de higiene personal (jabón de tocador, alcohol en gel y/o solución de alcohol al 70%, pañuelos descartables, toallas para secarse las manos).

- Respetar las distancias mínimas establecidas,

- Evitar las aglomeraciones en los puntos de acceso y en el interior de los medios de transporte que se vayan a utilizar.

- Al regresar a casa, retirar el barbijo desde el elástico evitando tocar el frente, y ponerlo a lavar (o tirarlo si es descartable).

- Realizar lavado de manos inmediatamente al ingresar y siempre antes del contacto con superficies.

4.5 Proveedores y recepción de mercadería.

A efectos del resguardo de la salud y como medidas preventivas tendientes a evitar la propagación del COVID 19, los establecimientos deberán:

I. Realizar control de la temperatura en los casos que el proveedor realice ingreso al establecimiento, la cual debe ser menor a 37,5.

II. Indagación, en la entrada del establecimiento, de ausencia sintomatología compatible con COVID 19.

III. Requerir como obligatorio el uso de barbijo y/o tapabocas en todo momento y mantener la distancia de seguridad de 2 metros con el resto del personal.

IV. Para la entrega/expedición y recepción de mercadería se recomienda, en la medida que las instalaciones pre-existentes lo permitan, implementar modalidades donde se minimice el contacto directo entre quien entrega y quien recibe (Ejemplos: carros, cajones, puertas, rejas, cintas, etc.). Esta área se deberá limpiar y desinfectar asiduamente.

V. La mercadería deberá ser previamente desinfectada con los productos recomendados a tal fin.

VI. Se delimitarán y señalizarán las zonas de carga y descarga.

VII. El personal de entrega y recepción de mercaderías deberá utilizar los Elementos de protección personal (EPP) correspondientes, alcohol en gel (o realizar la limpieza de manos con agua y jabón) y barbijo o tapaboca, según corresponda.

VIII. En aquellas jurisdicciones donde las autoridades así lo determinen, se deberá solicitar DDJJ (declaración jurada) a los eventuales proveedores, donde los mismos deberán manifestar datos personales y declaración de ausencia de sintomatología. En caso de ser posible, se promoverá que la misma sea realizada de manera digital.

El diseño y contenido de la DDJJ (declaración jurada) se ajustará, en caso de corresponder, a las consideraciones de cada autoridad jurisdiccional.

4.6 Manejo de Residuos

4.6.1 Sistema de triple bolsa para la recolección de residuos de EPP

Para la gestión de residuos de Equipos de Protección Personal (EPP), tener en cuenta las siguientes medidas de prevención:

1. Proveer de bolsas/cestos/recipientes de acumulación del descarte de Protección Personal (EPP), y ropa de trabajo descartable.

2. Se desecharán en una bolsa, colocada dentro de un recipiente de uso exclusivo para estos fines. Preferentemente deberá contar con tapa y pedal de apertura. Antes de que la bolsa 1 se llene, se debe cerrar y poner dentro de la bolsa 2, con un rótulo que indique "No abrir" y la fecha. Cerrada la bolsa 2, se incorpora a la bolsa 3, que se mantendrá fuera del alcance de las personas.

3. Los residuos de Elementos de Protección Personal (EPP) tendrán un acopio interno en lugar adecuado (aislado) y serán retirados pasadas las 72 (setenta y dos) horas de haberse cerrado la bolsa 3.

4. Se identificarán y señalarán los lugares destinados a la disposición de estos residuos, así como también se mantendrá la limpieza y desinfección de estos sectores.

5. Cada vez que se realice el retiro de los residuos, utilizar guantes (preferentemente descartables), tapabocas, protección facial y en caso de ser factible asistencia mecánica que reduzca el contacto con los mismos.

5. Actuación ante la presencia de signos y síntomas compatibles COVID-19

En caso de sospecha o confirmación de un caso de COVID-19 de un/a trabajador/a (que podemos denominar "Positivo") que forme parte de alguno de estos grupos de trabajo, el titular del establecimiento cumplimentará inmediatamente las siguientes acciones para garantizar la salud de las/los trabajadoras/es y permitir la continuidad de la actividad del área a la mayor brevedad posible:

Etapa 1: Se deberá dar aviso inmediato y formal a las autoridades sanitarias competentes de la jurisdicción. (Llamar al 148)

a) Se deberá colaborar en todo momento con las autoridades sanitarias competentes del Municipio para el seguimiento epidemiológico del caso.

b) Se aislará inmediatamente a las/los trabajadoras/es que formaron parte del grupo de trabajo en el que participó el/la trabajador/a Positivo, de acuerdo a las recomendaciones e instrucciones que imparta la autoridad sanitaria competente del Municipio.

c) Se seguirán las indicaciones de limpieza y desinfección emanadas de la autoridad sanitaria, que podrán incluir la ejecución de un procedimiento especial e integral de limpieza y desinfección total del local que permita reiniciar las tareas del local en el menor plazo posible y la limpieza y desinfección de las superficies con las que ha estado en contacto el/la trabajador/a Positivo. La limpieza y desinfección se realizará con un desinfectante incluido en la política de limpieza y desinfección de la autoridad sanitaria o con una solución de hipoclorito sódico que contenga 1000 ppm de cloro activo (dilución 1:50 de lavandina con concentración 40-50 gr/litro preparada recientemente).

d) El personal de limpieza utilizará equipo de protección individual adecuado para la prevención de infección por microorganismos transmitidos por gotas y por contacto que incluya: camisolín, barbijo, guantes y protección ocular.

e) Si el contagio tuvo lugar en el ámbito laboral, deberá denunciarse ante la ART el infortunio laboral, acompañándose el diagnóstico confirmado emitido por entidad debidamente autorizada, a fin que el/la trabajador/a damnificado/a reciba, en forma inmediata, las prestaciones previstas en la Ley N° 24.557 y sus normas modificatorias y complementarias.

Etapa 2: Sí y solo sí la autoridad sanitaria local o municipal lo habilita, y una vez comprobada y acreditada la finalización del procedimiento de limpieza y desinfección total del área mencionada en el punto d. de la Etapa 1, el titular del establecimiento podrá convocar a los restantes grupos de trabajo que deberán presentarse a trabajar en los horarios ya acordados.

a) La empresa, antes del inicio de las tareas, deberá informar a las/los trabajadoras/es las acciones realizadas para transmitir tranquilidad y serenidad en sus puestos de trabajo.

b) El titular del establecimiento dispondrá de un equipo de contingencia adecuado para dar continuidad a las tareas correspondientes al grupo de trabajadoras/es aislados hasta que hayan cumplimentado debidamente las recomendaciones de la autoridad sanitaria correspondiente para su posterior reincorporación.

6. Actuación ante personal con "contacto estrecho" con personas que revistan condición de "casos sospechosos" o posean confirmación médica de haber contraído Covid - 19.

- A la trabajadora o el trabajador, con "contacto estrecho" con personas que posean confirmación médica de haber contraído COVID - 19 se le autorizará el retiro del establecimiento en forma inmediata y se le indicará se contacte con carácter urgente con el sistema de salud (a las líneas telefónicas antedichas).

- Los contactos estrechos de un caso confirmado deberán ser informados dentro de las 24 horas de su condición e iniciar inmediatamente el aislamiento en el domicilio durante 14 días desde el último contacto con el caso confirmado. En caso de ser convivientes y no poder realizar un aislamiento del caso en las condiciones óptimas, la cuarentena se prolongará 14 días desde el final del aislamiento del caso.

- Si el contacto sigue asintomático al finalizar su periodo de cuarentena podrá reincorporarse a su rutina de forma habitual.

- Según lo informado por el Ministerio de Salud de la provincia de Buenos Aires, en el último protocolo informado un contacto estrecho es:

Para todas las situaciones se considerará los contactos del caso confirmado en un período que se extiende desde las 48 horas previas al inicio de síntomas o de la toma de muestra para el diagnóstico (si se trata de un caso asintomático) hasta el momento en que el caso es aislado:

- En la comunidad
 - Toda persona que haya proporcionado cuidados a un caso confirmado y que no hayan utilizado las medidas de protección personal adecuadas
 - Cualquier persona que haya permanecido a una distancia menor a 2 metros con un caso confirmado durante al menos 15 minutos (ej. convivientes, visitas, compañeros de trabajo)
 - Adicionalmente debe considerarse:
 - Contacto estrecho en barrios populares, pueblos originarios, instituciones cerradas o de internación prolongada a:
 - Toda persona que comparta habitación, baño o cocina con casos confirmados de COVID-19 o Toda persona que concurra a centros comunitarios (comedor, club, parroquia, paradores para personas en situación de calle, etc.) y haya mantenido estrecha proximidad con un caso confirmado (menos de 2 metros, durante al menos 15 minutos)
 - El/La trabajador/a que se encuentre en la situación descrita en el punto anterior, no podrá reingresar al establecimiento hasta contar con diagnóstico y/o test negativo de haber contraído COVID-19 o hasta tanto se cumpla la cuarentena indicada por las autoridades sanitarias.
 - Criterios de alta del aislamiento de un caso confirmado: El alta del aislamiento en casos confirmados se adecúa a los lineamientos del nivel nacional y se define conforme la presentación clínica. Los casos confirmados con presentación clínica leve o moderada finalizan el aislamiento a partir del día 10 desde el inicio de los síntomas junto con desaparición o estabilidad de los síntomas durante 72 horas no requiriendo una rt-PCR negativa de seguimiento. En los casos con neumonía grave continúa siendo un requisito contar con una rt-PCR negativa de seguimiento en un hisopado nasofaríngeo.
 - Se refuerza que no se indica el estudio por rt-PCR en contactos estrechos. Un resultado negativo en un contacto estrecho no descarta el diagnóstico, debiendo completar el período de aislamiento de 14 días desde el último contacto.
- El presente protocolo deberá ser actualizado en la medida que las autoridades sanitarias nacionales, provinciales y municipales; y la Superintendencia de Riesgos del Trabajo emitan nuevas indicaciones y recomendaciones en el marco de la EMERGENCIA SANITARIA COVID-19.

7. Personal de riesgo

Dentro de la nómina de personal que desarrolle las actividades, están dispensadas del deber de asistencia al lugar de trabajo, de acuerdo a lo establecido por el Ministerio de Salud, a través de la Resolución N° 1541/2020 y sus normas complementarias y modificatorias, quienes conforman los grupos de riesgo y se detallan a continuación:

I. Mayores de sesenta (60) años de edad, excepto que sean considerados "personal esencial para el adecuado funcionamiento del establecimiento".

II. Personas gestantes.

III. Personas con enfermedad respiratoria crónica: enfermedad pulmonar obstructiva crónica (EPOC), enfisema congénito, displasia broncopulmonar, bronquiectasias, fibrosis quística y asma moderado o severo,

IV. Personas con enfermedades cardíacas: insuficiencia cardíaca, enfermedad coronaria, reemplazo valvular, valvulopatías y cardiopatías congénitas.

V. Personas con inmunodeficiencias: Congénita, asplenia funcional o anatómica (incluida anemia drepanocítica) y desnutrición grave; VIH dependiendo del status (< de 350 CD4 o con carga viral detectable); Personas con medicación inmunosupresora o corticoides en altas dosis (mayor a 2 mg/kg/día de metilprednisona o más de 20 mg/día o su equivalente por más de 14 días).

VI. Personas con diabetes.

VII. Personas con insuficiencia renal crónica en diálisis o con expectativas de ingresar a diálisis en los siguientes seis meses.

VIII. Pacientes oncológicos y trasplantados: con enfermedad oncohematológica hasta seis meses posteriores a la remisión completa; con tumor de órgano sólido en tratamiento o trasplantados de órganos sólidos o de precursores hematopoyéticos.

IX. Personas con certificado único de discapacidad.

X. Personas con obesidad con IMC igual o superior a 35,0 kg/m² (Obesidad Clase II o III) de acuerdo a lo especificado en la Resolución 1643/2020 del Ministerio de Salud de la Nación.

En caso de modificarse la Resolución de referencia de este artículo, se modificará la aplicación de este punto en la misma medida.

8. ANEXOS

ANEXO I

LAVADO CON AGUA Y JABÓN - Información de la OMS - USANDO JABON (duración mínima 40 segundos)

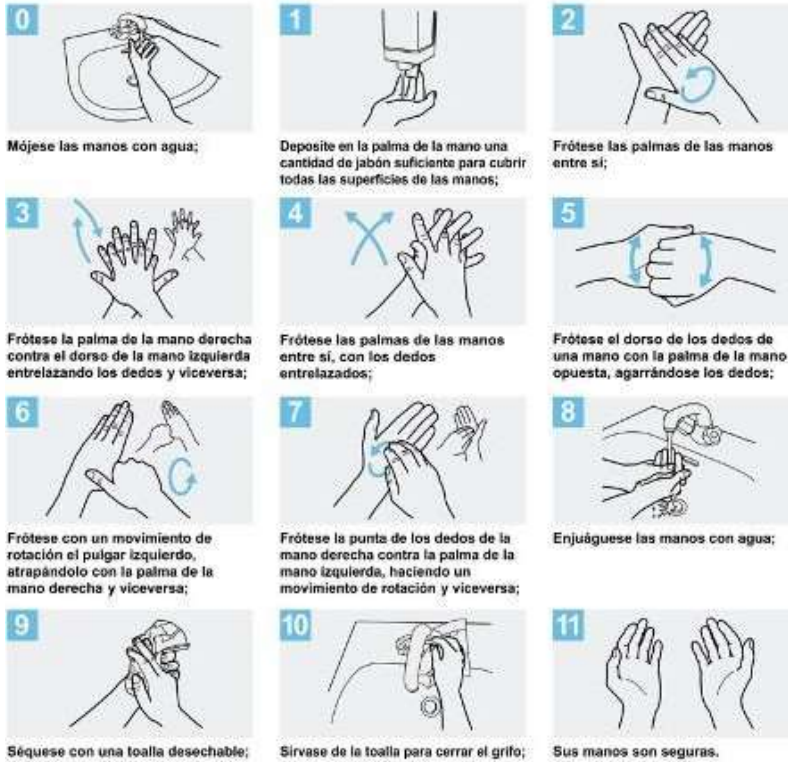

LAVADO CON ALCOHOL EN GEL

Información de la OMS - USANDO ALCOHOL EN GEL (duración mínima 20 segundos).



ANEXO II

a. Trabajadores y trabajadoras mayores de sesenta (60) años de edad, excepto que sean considerados “personal esencial para el adecuado funcionamiento del establecimiento”. Se considerará “personal esencial” a todos los trabajadores del

sector salud.

b. Trabajadoras embarazadas.

c. Trabajadores y trabajadoras incluidos en los grupos de riesgo que define la autoridad sanitaria nacional.

Dichos grupos, de conformidad con la definición vigente al día de la fecha, son:

1. Enfermedades respiratorias crónica: enfermedad pulmonar obstructiva crónica [EPOC], enfisema congénito, displasia broncopulmonar, bronquiectasias, fibrosis quística y asma moderado o severo.
2. Enfermedades cardíacas: Insuficiencia cardíaca, enfermedad coronaria, valvulopatías y cardiopatías congénitas.
3. Inmunodeficiencias.
4. Diabéticos, personas con insuficiencia renal crónica en diálisis o con expectativas de ingresar a diálisis en los siguientes seis meses.
5. Obesidad con un índice de masa corporal igual o superior a 35 kg/m²
6. Además, mientras dure la suspensión de clases en las escuelas establecida por Resolución N° 108/2020 del Ministerio de Educación de la Nación o sus modificatorias que en lo sucesivo se dicten, se considerará justificada la inasistencia del progenitor, progenitora, o persona adulta responsable a cargo, cuya presencia en el hogar resulte indispensable para el cuidado del niño, niña o adolescente. La persona alcanzada por esta dispensa deberá notificar tal circunstancia a su titular del establecimiento o titular del establecimiento, justificando la necesidad y detallando los datos indispensables para que pueda ejercerse el adecuado control. Podrá acogerse a esta dispensa solo un progenitor o persona responsable, por hogar.

ANEXO III

Cuestionario Ejemplo de Seguridad al Ingreso del trabajador/a- COVID-19 Nombre y Apellido:

DNI:

Empresa:

1.	¿Se encuentra dentro del grupo de riesgo: mayores de 60 años, diabéticos, enfermedades respiratorias, embarazadas, ¿entre otros? Indique cuál/es:	
2.	¿Usted o algún miembro de su familia ha regresado en los últimos 14 días de algún país extranjero? País:	
3.	¿Usted o algún miembro de su familia tenga un historial de viaje o residencia de zonas de transmisión local, (ya sea comunitaria o conglomerados) de COVID-19 en Argentina? ¿Tiene dentro de su núcleo cercano personal sanitario o abocado a la pandemia?	
4.	¿Usted o algún miembro de su familia ha estado con alguna persona con COVID-19 confirmado en los últimos 14 días?	
5.	¿Usted o algún miembro de su familia posee alguno de los siguientes síntomas: fiebre, dolor de cabeza, ¿tos, cansancio, dolor de garganta o dificultad para respirar? Indique cuál/es:	

Marque con una cruz en caso de respuesta afirmativa:

Lugar y Fecha

Firma

Aclaración

ANEXO IV

CONSTANCIA DE ENTREGA DE INFORMACIÓN A LOS TRABAJADORES Y TRABAJADORAS

EMPRESA/ESTABLECIMIENTO/RAZON SOCIAL:

TEMA: Protocolo de Higiene y Seguridad de la actividad. Recomendaciones especiales para trabajos exceptuados del cumplimiento de la cuarentena. Recomendaciones para desplazamientos desde y hacia tu trabajo. Elementos de protección personal.

LUGAR:

FECHA:

Completar todos los datos solicitados

Nº	DNI	NOMBRE Y APELLIDO	FIRMA
1			
2			
3			

4			
5			
6			
7			
8			
9			
10			

Anexo V: Declaración Jurada de Salud

Nombre y Apellido:

DNI:

Puesto:

Lugar de Residencia:

1. ¿Ha viajado al exterior en los últimos 14 días?	SI	NO
2. Usted ha tenido contacto con alguna persona con diagnóstico positivo de COVID-19 o que haya resultado ser caso sospechoso en los últimos 14 días.	SI	NO
3. Presentó durante los últimos 14 días o presenta actualmente alguno de estos síntomas: Fiebre (37,5 o más) tos, dolor de garganta, dificultad respiratoria, anosmia o disgeusia (alteraciones en el gusto u olfato), cefalea, mialgias, o diarrea/vómitos.	SI	NO
4. Tiene antecedente de Patología Crónica (Asma, diabetes, patologías cardíacas, u otra afección que integre los grupos de riesgos frente al COVID-19).	SI	NO

Anexo VI: Teléfonos de contacto

Ante la presencia de síntomas asociados con COVID-19; contactar en forma inmediata al Sistema de Salud Jurisdiccional correspondiente. Si está en su domicilio, NO concurra a trabajar y comunique la situación a su Empleador, después de haber contactado al Sistema de Salud.

MINISTERIO DE JEFATURA DE GABINETE DE MINISTROS
MINISTERIO DE SALUD
DIRECCIÓN GENERAL DE CULTURA Y EDUCACIÓN

RESOLUCIÓN FIRMA CONJUNTA N° 16-MJGM-2021

LA PLATA, BUENOS AIRES
Viernes 26 de Febrero de 2021

VISTO el Expediente EX-2021-03880844-GDEBA-SDCADDGCYE, y;

CONSIDERANDO:

Que a través de la Resolución Conjunta N° 10/21 de la Dirección General de Cultura y Educación, el Ministerio de Salud y el Ministerio de Jefatura de Gabinete de Ministros, se aprobó el "PLAN JURISDICCIONAL DE LA PROVINCIA DE BUENOS AIRES PARA UN REGRESO SEGURO A LAS CLASES PRESENCIALES - Actualización para el inicio de clases 2021", el que se incorporó como Anexo I (IF-2021-03876320-GDEBA-SSDGCYE), de conformidad con los lineamientos establecidos a través de las Resoluciones N° 386/21 y N° 387/21, ambas del Consejo Federal de Educación, que modifican y complementan a sus similares N° 364/20 y N° 370/20, y en virtud de lo establecido en el artículo 24 del Decreto Nacional N° 67/21 y el artículo 15 del Anexo Único al Decreto Provincial N° 40/21, disponiéndose el regreso a la presencialidad en todos los establecimientos educativos de la provincia de Buenos Aires de aquellos distritos que se encuentren en Distanciamiento Social Preventivo y Obligatorio (conforme sus artículos 1° y 2°).

Que, asimismo a través de su artículo 3° se estableció que la evaluación epidemiológica fijada en la Resolución N° 386/21 del Consejo Federal de Educación, será realizada por el Ministerio de Salud de la Provincia de Buenos Aires aplicando el sistema de fases establecido en la Resolución N° 137/21 del Ministerio de Jefatura de Gabinete de Ministros, y sus complementarias, o la que en el futuro la modifique o la reemplace, y se aprobó como Anexo II (IF-2021-03870760-GDEBA-SSGIEPYFMSALGP), los "Niveles de riesgo epidemiológico en los distritos de la provincia de Buenos Aires y vigilancia epidemiológica", de conformidad con lo dispuesto por la Resolución N° 386/21 del Consejo Federal de Educación. Que, por su parte, se dispuso que la Dirección General de Cultura y Educación dictaría las normas interpretativas, los protocolos complementarios y cualquier otra comunicación que permita adaptar el "Plan Jurisdiccional de la Provincia de Buenos Aires para un Regreso Seguro a Clases Presenciales", aprobado como Anexo, a situaciones específicas, en tanto que se dejó establecido que las disposiciones de la referida medida serían de aplicación para los establecimientos educativos de gestión estatal y de gestión privada del Sistema Educativo de la Provincia de Buenos Aires (de conformidad con los artículos 5° y 6°).

Que, por último, a través del artículo 7° se resolvió dejar sin efecto la Resolución Conjunta N° 63/20 de la Dirección General de Cultura y Educación, el Ministerio de Salud y el Ministerio de Jefatura de Gabinete de Ministros, y sus correspondientes

Anexos I, II, III y IV.

Que, en atención a un error involuntario, se ha consignado erróneamente una referencia normativa en el primer apartado del punto 3.2 del Anexo I (IF-2021-03876320- GDEBA-SSEDGCYE) de la Resolución Conjunta N° 10/21, debiendo haberse hecho mención al artículo 1° de la Resolución N° 207/20 del Ministerio de Trabajo, Empleo y Seguridad Social, y no al artículo 3° de dicho cuerpo normativo.

Que, por otra parte, el Ministerio de Jefatura de Gabinete de Ministros ha dictado la Resolución N° 391/21 por la cual se autorizó la inasistencia al lugar de trabajo de las personas trabajadoras del Sector Público Provincial que sean convocadas a prestar servicios de manera presencial, cuando se trate del progenitor, progenitora o persona adulta responsable a cargo de un niño, niña o adolescente con discapacidad o considerado/a población de riesgo conforme el artículo 1° de la Resolución N° 90/20 del Ministerio de Jefatura de Gabinete de Ministros, disponiendo que las personas alcanzadas por dicha medida, quedaban habilitadas a llevar a cabo las tareas que le fueran asignadas desde sus hogares, cuando ello fuere posible, sin afectar la percepción de las remuneraciones normales, habituales, ni de los adicionales que por Ley o Convenio le correspondiere percibir.

Que en atención a lo expuesto, deviene necesario sustituir el primer apartado del punto 3.2 del Anexo I (IF-2021-03876320-GDEBA-SSEDGCYE) de la Resolución Conjunta N° 10/21 de la Dirección General de Cultura y Educación, el Ministerio de Salud y el Ministerio de Jefatura de Gabinete de Ministros, y aprobar el nuevo texto del referido apartado, incorporando la autorización para la inasistencia al lugar de trabajo de las y los trabajadores cuando se trate del progenitor, progenitora o persona adulta responsable a cargo de un niño, niña o adolescente con discapacidad o considerado/a población de riesgo.

Que Asesoría General de Gobierno y Fiscalía de Estado han tomado la intervención de su competencia.

Que la presente medida se dicta en uso de las atribuciones conferidas por el artículo 69 incisos e), k) e y) de la Ley N° 13.688, sus normas complementarias y modificatorias, por los artículos 20 y 30 de la Ley N° 15.164, el Decreto N° 132/20, ratificado por Ley N° 15.174 y prorrogado por el Decreto N° 771/20 y el Decreto N° 40/21.

Por ello,

**LA DIRECTORA GENERAL DE CULTURA Y EDUCACIÓN, EL MINISTRO
DE SALUD DE LA PROVINCIA DE BUENOS AIRES, Y EL MINISTRO
DE JEFATURA DE GABINETE DE MINISTROS
RESUELVEN**

ARTICULO 1º: Sustituir el primer apartado del punto 3.2 del Anexo I (IF-2021-03876320-GDEBA-SSEDGCYE) de la Resolución Conjunta N° 10/21 de la Dirección General de Cultura y Educación, el Ministerio de Salud y el Ministerio de Jefatura de Gabinete de Ministros, por el siguiente texto:

“Que están alcanzadas o alcanzados por las dispensas laborales establecidas por el artículo 1º de la Resolución N° 207/2020 del Ministerio de Trabajo, Empleo y Seguridad Social de la Nación, así como el artículo 1º de la Resolución N° 90/2020 del Ministerio de Jefatura de Gabinete de Ministros y otras normas concordantes a dictarse en tal sentido en el ámbito de la provincia de Buenos Aires”

ARTÍCULO 2º: Incorporar como segundo apartado del punto 3.2 del Anexo I (IF-2021-03876320-GDEBA-SSEDGCYE) de la Resolución Conjunta N° 10/21 de la Dirección General de Cultura y Educación, el Ministerio de Salud y el Ministerio de Jefatura de Gabinete de Ministros, el siguiente:

“Que están alcanzadas o alcanzados por las disposiciones de la Resolución N° 391/2021 del Ministerio de Jefatura de Gabinete de Ministro, sus modificatorias y complementarias”.

ARTÍCULO 3º: Registrar. Notificar al Fiscal de Estado. Publicar, dar al Boletín Oficial e incorporar al Sistema de Información Normativa y Documental Malvinas Argentinas (SINDMA). Cumplido, archivar.

María Agustina Vila, Directora; **Daniel Gustavo Gollán**, Ministro; **Carlos Alberto Bianco**, Ministro

Nosotros hacemos el
BOLETÍN OFICIAL

Directora Provincial de Boletín Oficial
y Ordenamiento Normativo

Dra. Ma. Victoria Simioni

Director de Boletín Oficial

Dario V.M. Gonzalez

DEPARTAMENTO DE BOLETÍN Y DELEGACIONES

JORGE GUILLERMO SPAHR

Claudia M. Aguirre	Lucas O. Lapolla
Daniel A. Chiesa	Claudia Mena
Fernando H. Cuello	Jimena Miguez
Romina Duhart	Sandra Postiguillo
Micael D. Gallotta	Marcelo Roque Quiroga
Aldana García	Romina Rivera
Ana P. Guzmán	Carolina Zibecchi Durañona
Rosana Inamoratto	Natalia Trillini
Claudia Juárez Verón	

DEPARTAMENTO DE EDICIÓN Y PUBLICACIÓN

LUCÍA SILVA

Noelia S. Abelando	Cecilia Medina
Verónica C. Burgos	M. Nuria Pérez
Adriana Díaz	Silvia Robilotta
Elizabeth Iraola	M. Paula Romero
Naila Jaschek	

La edición y publicación del Boletín Oficial de la Provincia de Buenos Aires se realiza a través de la plataforma Ombú desarrollada por el equipo informático de la Secretaría General de Gobierno.

Matías Arrech	Matías Díaz
Bruno Balducchi	Francisco Espósito
Anahí Castellano	Martín Gallo
Andrés Cimadamore	Ezequiel Cionna
Gabriel Rodriguez	Lucio Di Giacomo Noack

SECRETARÍA GENERAL
Subsecretaría Legal y Técnica
